江聲報

孫文

中華民國廿一年
十二月五日 星期一
第四千零六十一號
今日二張 售五分
電報掛號五一一六
本館電話 經理部二八六六號 編輯部二〇八六
本館設思明南路四百三十六號
中華郵政特准掛號立案執照總特別包寄送之報紙

本報價目	本埠	國內	國外
每月	一圓	一圓二角	二圓一角
半年	五圓六角	六圓八角	十二圓二
全年	拾壹圓整	拾三圓四	廿四圓二

以上價目郵費均算在內
報費先惠郵票九折計算

豐南信託公司

遷回原址＝鎮邦路＝港仔口街 電話六〇六一號

月眉 商標

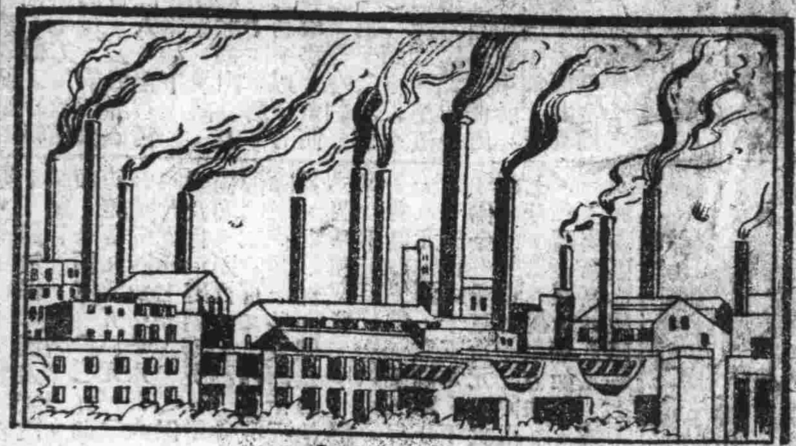

英商 卜內門洋碱有限公司

本公司對於下列數種五金及大英顏料均備有大宗現貨以供 主顧隨時之需要

管子(鋼或鐵以及另件) 鋅片 擦銅水 鋅片 雲青粉 膠片 膠條 鉛皮 鐵釘 矽砂片 銅片 銅版 銅管 銅絲 鎳電極 鑄造壓造 鎳板 美國舊新聞紙等等

價目單及說明書函索即寄

廈門晨光路一號二樓

卜內門洋碱有限公司啓 電話七八二

真真照相藥房廈門開元路

本藥房開設廈門歷十餘年專辦中西靈驗藥品兼總代理處

馬百良藥房烏鷄白鳳丸 順經丸 珠珀散 黑金丹 保嬰丹 八寶散 同春丹 同濟堂虎鹿膠 健腎丸 婦科調經丸 皮膚水 普濟公司 固腎藥精 海狗調經丸 白濁丸 創孫氏白帶丸 衛生丸 酒寶 四嘜丸 痧症即靈 何鏡湖止咳丸 燦龍丸 藥品太多不能盡錄 零沽批發 價極相宜 君光顧無任歡迎

養生堂秘製 袪風傷補筋骨藥酒

本堂秘製此酒已閱三世將近百年 身症 專醫筋骨酸痛跌打損傷婦人產後諸體 備受各界稱讚誠治補痔病之妙品本堂營業素注重真珠八寶及中西名家藥品貨真價實無欺 諸君惠顧無任歡迎 總行廈門開禾路(今行街) 各處藥商均有代售

紅章牌甜煉乳

乳酪充分 味道腴美

冲以沸水 用喂嬰孩 滋補無比

各食品店 均有出售

上海美商榮發牛乳公司

…哺嬰妙品…

五彩 註冊 雄鷄牌 商標

廣州市長樂路

廣恒興炮竹庄

本號向在廣東廣州市長樂路開張已歷年所精造各種電光炮竹新式煙花電光全紅間子疊起飛球五彩金絲蝴蝶電光錦上花(電光)(和平)(公平)(勝雷)(進化)(雷聲)等炮無論日夜燃放莫不光芒萬丈聲若雷鳴久為社會人士歡迎 諸君光顧請認明五彩雄鷄牌註冊商標恕不致悮

廈門分銷處 磁街南康洋行

馬占山將軍香煙 九一八紀念香煙到廈了

煙絲黃嫩 氣味清香 貨美價廉 請諸君快來嘗試

各縣欲代理者 請到敝公司接洽無任歡迎

閩南總經理廈門福萬興煙公司

磁街門牌八十一號二樓 電話第五四二

金馬牌香烟

牌子最老 貨色最好

南洋兄弟烟草公司

小棠診療所
內外科 小兒科 婦人科 女醫學士 虞小棠
廈門中華路七七（司令部口）電話一三四七

開元路藝術照相
真真照相館
風景明片放大油相

雙妹嚜爆拆香水

各大商店均有代售

怎禁得風兒狂浪也，吹着紅顏。

寒風吹面，至易爆拆，女子臉嫩，不勝寒冷，尤多患此，宜用著名之雙妹嚜爆拆香水，可免此患，且增顏色也。廣生行啓

平安嘜煤油大王到廈

採用中國第一次出品的國貨火水 完全潔白無煙 如欲接洽合作分代理處 到敝行面商無任歡迎 國貨補助民生

中國煤油公司 福建全省總代理合記隆糶行 經理呂煥彩啓 賴厝埕西號 電話九四七號

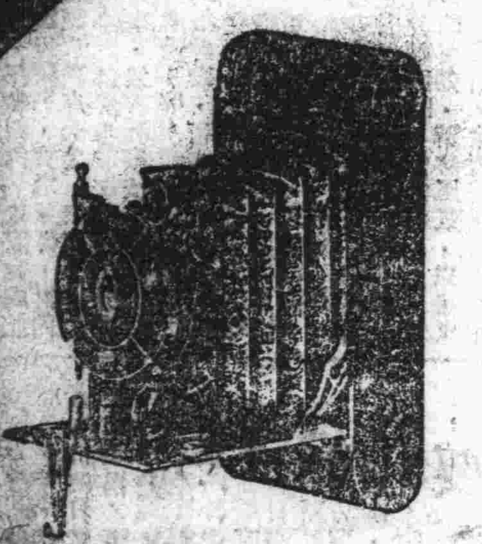

祇售十九元

柯達之[illegible]袖珍鏡箱

箱身奇小，可置手袋之中，售價奇廉，更是難得，且裝軟片一次，可拍八張照片，（闊一寸八分之五長二寸半）鏡頭月形式，集光點固定，攝影異常便易，照片成績，美不勝收，婦女用此鏡箱，尤爲合宜，

美商柯達公司
各柯達經理處均有出售
總公司上海圓明園路念四號
分公司 天津英租界中街一三〇號 香港德輔道中六十七號

香港 天壽堂

姑嫂丸 治婦女經期赤白不育

海狗鞭健腎丸 專治男子腎部虛弱

總發行香港德輔道中一六八號
中外各埠藥房商店均有代理
廈門代分售處 水仙宮官生棧 竹仔街亞洲藥房 中國藥房 鳳中藥 兆源藥房 會豐商店 萬春堂 和元堂
漳州 太和藥方 保生堂
泉州 黃仁藥房 中西藥房
石碼 濟生堂 五洲藥房
角尾 齊安堂
鼓浪嶼 怡青號

防癆宜備

唐拾義久咳丸

有根本治咳之功

四十餘年經驗

專門治咳老醫師創製

多咳傷肺，久咳成癆，查治癆必靠之藥，至今外國醫界尚無發明，目下幸有專門治咳老醫師唐拾義久咳丸，直接有化痰革咳之功，間接有保肺防癆之效，正本清源，最爲可靠，爲防癆社會計，特此忠告有咳諸君速服速服 廣州下九甫唐拾義啓

總經理廈門港仔口福建藥房

專門治咳老醫師 唐拾義

除根哮喘丸

此丸乃專門治咳老醫師唐拾義四十餘年經驗良方，專治哮喘氣促，目瞪口吊，聲嘶俯伏，咳甚之時，汗流如雨，痰白而膠，喉中有痰聲，以致睡覺不寧，飲食俱廢，毫無生趣，服此丸立刻喘止痰消，且能除根免發，誠治喘聖藥也 廣州下九甫唐拾義啓

廈門新馬路明和公司營業要目
歐洲鋼鐵床 德國縫衣車 日皮箱皮衣 上海鋼鐵床 美國腳踏車 呂宋白棕索 電力抽水機 等

各小國主張 國聯應即否認僞組織
我代表團抗議分送僞組織電 叛逆兩代表在日內瓦謀活動

▲上海四日電，日內瓦三日下午六時五十五分電，國聯各小國會員代表，連日非正式會商，對於中日爭案之態度，西班牙及瓜地蒂馬拉代表，尤爲活動，彼等之會商，集中於（一）最後決議案，應由國聯大會或由十九國特會決定，（二）國聯應即宣佈不承認滿洲國，

▲日內瓦四日路透電，中國代表團，近以滿洲來電又抄送各委員國，中國代表團秘書處，業已提出抗議，內容係答復松岡一篇，已交國聯秘書處，又電，我國首席代表顏惠慶，亦有長文一篇，提之備忘錄，請將於明日廣播，關於中日問題之演說，應哥倫比亞公使之

▲東京四日路透電，鮑觀澄對外籍記者發表談話，謂據稱滿洲既非國聯會員國，對於日內瓦談判可置之不理，滿洲國爲亦俄與無組織中國間之緩衝，日後將成爲世界商場云，

▲日內瓦四日電，叛逆丁士源攜一西女秘書寓此間派入司旅社，

解決中日事件 楊格提三種圓滑辦法
確認國聯會章……中日直接交涉……國際組會解決 不主對日經濟絕交

▲上海四日電，日訊，東京四日電，國聯調查團美國最高隨員楊格氏，於二日紐約泰晤士報上發表關於可解決中日問題之長篇論文，內中表示英美方面，聯大會可能採諾之三種辦法，此表現眞相之片鱗，故頗堪注目，第一案，中日兩國應從早確認國聯會章，對於非戰公約及九國條約之至旨，而追認史汀生主義，第二案，滿洲之原則，然則可以復興現在本來之行政權，於第二案中日直接交涉，派中立國監視者參加會議，但需須注意者，不宜即時折衷或斡旋，兩國之間，不限定時間，靜觀交涉之結果，第三解決問題以應，中日事件報告書，關係諸國，設立國際委員會案，實施李頓報告書第九章主旨，作成解決辦法，楊格氏在其結論中，謂美國當主持此三種案件，但對日經濟絕交，決不能實行，

昂昂溪義軍擊退日軍
朝鮮在鄉軍人開長春參戰 日攻扎蘭屯被包圍 拜泉附近日軍中伏受重創

▲北平三日電，黑垣電，義軍在昂昂溪西，背山作極堅固陣地，形勢極優，日軍擬奪此山，以直下昂昂溪，用全力攻擊，義軍以逸待勞，將敵擊退，日軍傷亡甚衆，

▲北平四日電，瀋陽消息，朝鮮在鄉軍人五千名，奉日軍部召集命令，自上月二十日，分批向龍山，平壤，羅南等地集合，候車開往長春間，將參加攻擊吉長中東各線義軍，

▲北平三日電，齊齊哈爾電，日軍宣傳，已佔扎蘭屯市，向興安嶺進攻，據確報，日軍曾一度攻入扎蘭屯中街，死日軍二百餘人，義軍採包圍策略，日軍見計急，全部退出，故外間有傳被日軍佔領之說，現扎蘭屯仍在義軍手中，又日軍派飛機三架飛興安嶺，偵察義軍陣地，並未擲彈，

▲北平四日電，哈爾濱三日無線電，日前外傳有日軍一隊，在拜泉附近被義勇軍包圍，盡殲一節，今據東北來人談，該項日軍，係由龍江向拜泉開拔之某部隊，約一百餘人，於上月二十二日深夜行至范家窩堡附近，遇喬裝農民之義勇軍五十名，奮勇襲擊，日軍不支，傷亡過半，無法應戰，以至傷亡殆盡，義軍方面亦有傷亡，蓋該義軍係事前偵得日軍必經過是處，故事先埋伏，著農民衣裝，突起猛攻，日軍遂受巨創，

▲東京四日路透電，齊齊哈爾訊，日軍即可佔領海拉爾，蘇炳文攜大批軍需，離海拉爾，

日大舉進襲義軍追紀
計兵五六萬飛機二百餘架 坦克車百餘並用煙幕彈

腰庫勒血戰日軍死傷遍野

▲北平四日電，蘇炳文二日電平報告戰況，略謂日軍以富拉爾基爲根據地，派出四個師團約五六萬之衆，分三路向我[illegible]扎蘭屯大興安嶺進攻，飛機二百餘架，坦克車百餘輛，並用煙幕彈等精銳戰器，以襲我軍，幸賴我士卒抱定殺敵決心，前仆後繼，勇不可當，連日來在腰庫勒，子山，虎拉等處激戰，前線軍士，因子彈不充分，皆持大刀長矛與日人作交手戰，刀光劍影，聲震天日，日軍望而退卻，我張玉挺部，仍扼守扎蘭屯原有陣線，我軍退出扎蘭屯，事實，僅炳珊部在腰庫勒與日軍激戰三晝夜，日人死傷遍野，現我軍退出哈拉蘇巴林格，堅固陣地，雖剩一人，亦必抵抗到底，誓語均佈有極，

黔戰激烈
王蔣相持於遵義新城 毛光翔討王已到京

▲南京四日電，黔王家烈駐京代表，接黔電，王家烈與蔣在珍部，相持於遵義新城，獅子橋戰事激烈，雙方混戰，勝負未分，又毛光翔聲討王家烈之巧（十八）電，已到京，

日政友會 反對預算案漸次激烈
政府無相當對策議會難通過

▲上海五日電，日訊，東京四日電，政府因議會開會在即，迭次開會協議對策，然支拉米勢力巨大之政友會，反對政府之要求漸次激烈，政府關於明年度預算案，及九萬萬元公債問題，非有相當對策，時局問題，預算未得具體方案，議會且難通過，司法部內之某事件，預算等均有不滿之聲，他方在貴族院方面，亦有反政府之意見，非有確定財政策及匯兌統制，則不能與政友民政兩黨妥協，政府於預算會議開會前，有鑒於此種情形，決定與兩黨商議妥善辦法，

意法海軍協定無進展
松岡昨晤赫禮歐談日立場

▲日內瓦四日路透電，松岡昨與法總理赫禮歐談話四十五分鐘，說明日方之立場，日擬在國聯大會會期內，亦有所表示，昨與英代表晤談，提出日本縮減海軍提案，同時聞日意法海軍協定之商議，并無進展，

德閣員人選大致決定

▲柏林四日路透電，史勒趣授命組閣後，閣員人選大部份已經決定，新閣昨日舉行首次會議，將於星期二日召集國會，但國會將於當日宣告休會，俟耶穌誕後，再行集會，

僞組織實行鴉片公賣
遼吉黑籌設專賣公署

▲北平四日電，僞組織實行鴉片公賣制，其法今日已正式公布，所有種產製造發賣零售及吸具等權利，均爲僞政府所有，並設專賣公署及分署，經營之此項機關，已在遼吉黑各省籌設中，

美饑饉遊行隊先鋒
二千餘昨可抵華盛頓

▲華盛頓四日路透電，美國饑饉遊行隊，先鋒二千餘人，今日當可抵此，當局特派軍警二千，防守重要地點，嚴防騷亂，

川戰中一段慘史
萬安輪身槍眼密如蜂房 死屍堆滿艙而無插足地 劉湘雖勝白骨如山！

▲漢口四日路透電，漢口民衆四日目覩川戰史中最慘之一項，華輪萬安（譯音）號，日前於重慶間裝載劉湘部隊往前線作戰，突於中途爲敵軍襲擊，敵軍以機關槍向該輪掃射，將滿裝軍隊之艙面由船頭至船尾掃射無遺，船主與舵手趕將船開足馬力，直駛下水，沿途不敢停留，直放漢口，四日抵漢時，船身槍眼密集如蜂巢，無插足之地，血流成渠，死屍二百餘具，堆滿艙面走道間，可云慘矣，

陳誠部克復金溪縣城

▲南京四日電，陳誠四日電京報告，該軍周師三日克復金溪縣城，匪向南竄，正在追剿中云，

蔣決回京出席三全會

▲南京四日電，據可靠方面消息，在鄂剿匪之蔣委員長，已決定回京出席三中全會，剿匪令飭前方將領，盡力扶助，清剿區域人民地方自治，使民自衛，以保久安，軍人武裝作爲補助人民自衛力之不足，並不但憑兵力以清匪，而剿善後，亦正在進行，蔣委員長凱旋期，當在本月十日以後，十二或十三始能回京，

蔣召見鄂南剿匪將領

▲漢口四日電，蔣三日晚七時，召見鄂南剿匪各將領，分別垂詢防務，並指示機宜，召見朱紹良於四日下午一時半，復去綏署，召集鄂省剿匪會議談話會，各將領五日分返防次，

▲漢口四日電，郭汝棟出席鄂南清剿會畢，明晚搭瑞和輪返陽新防次，

馮玉祥住張垣謠諑繁興
孫良誠鹿鍾麟續移住大同

▲北平四日電，孫良誠，鹿鍾麟等，以馮住張垣，外間頗多謠傳，擬請馮遷居大同，以息謠諑，聞馮已有允意，

宋子文朱家驊昨返滬

▲杭州四日電，宋子文與朱家驊昨下午飛杭，今午飛返滬，

何應欽談 鄂匪不久即可肅清
蔣俟三全會閉幕後赴贛

▲上海四日電，何應欽語記者，蔣十二日前可返京，出席全會，國府委員會議，當在全會前舉行，俾決定向全會提出報告，

▲上海四日電，何應欽談，鄂匪大股均已擊散，僅剩少數小股，不久即可肅清，贛匪尚有二萬餘，前圖竄贛東，遭國軍截擊後，現向閩邊黎川建甯泰甯等處逃竄，贛方剿匪軍事，由本人指揮，並委陳誠爲撫州進剿軍前敵總指揮，指揮撫州方面之國軍，蔣委員長待三中全會閉幕後，即將赴江西督剿，川中對黔事俟查明眞相後，再定處置辦法，川政整委會設立與否，劉尚未定，余此來係就醫，今明即將返京，

胡適昨在長沙講演學術

▲長沙四日電，胡適本早抵步，定下午在中山堂講演學術，

▲漢口四日電，武大政治學會，定五日八日舉行演講大會，題爲「中俄應復交」，四日通告會員，踴躍參加，又胡適三日應該校文學系，請講中國文學的史的研究，

皖匪災籌賑委長職 許世英辭

▲上海四日電，許世英電皖省府，因正辦三省急賑，對皖匪災籌賑委員長，萬難兼顧，請吳（忠信）主席自任之，

吳忠信請求助款築路

▲安慶四日電，省主席吳忠信三日晨五時赴漢謁蔣，請求中央補助，并聞二日省府常會，對築路專款，有取消米照指議案，但未宣布，此行係特向蔣請示云，

首都抗日剿赤宣傳週
王鳳岐報告東北義軍抗日

▲南京四日電，首都抗日剿赤宣傳週，四日舉行，南京演講，到聽衆七百餘人，由穎運等演講後，東北民衆抗日救國宣傳隊長王鳳岐報告東北義軍抗日，及該團工作情形，聞者極爲感動奮發，

首都各界紀念肇和起義

▲南京四日電，京市黨部，定五日召集各界代表舉行肇和紀念大會，

堤工察勘團 出發監利勘堤
蔣假金城銀行舉行茶會

▲漢口四日電，堤工察勘團四日晨因雨未赴青山勘武昌堤，正午渡江赴武昌珞珈山，參觀武大新校舍，全部午餐，二時許返漢，下午四時應蔣在金城銀行茶會，晚七時應市長吳國楨在鹽業銀行宴會，並定五日晨乘萬安輪出發監利勘堤，四日晚已登記出發團員，又辛博森四日已由蕪湖乘輪抵漢，將與白樹仁商救濟匪區辦法，不赴監利云，

▲漢口四日電，今日下午四時，蔣假金城銀行二樓，舉行茶會，招待堤工勘察團，到會者，中外人士，及首都北平上海各界視察團，首由蔣起立致詞，大意略謂在此國難剿匪期間，中外人士，聚集堤工勘察團，匪區視察團，本人極爲愉快，各位不辭重勞，自遠方來，望不吝指教，到漢後，有何感想，及批評本人，當竭誠接受云，次許世英致詞，略謂，非常愧感，同人此次到漢，沿途勘堤，工程堅實，方得有保障，在短期內竟能完成此偉大之工程，總司令政府之痛剿，實內地匪區，及堅苦卓絕之精神，秩序大定，再德威尤足敬仰，同人此來，兼有視察各地災黎，將來恢復匪區之任務，當竭力籌劃，對賑款亦有相當準備，竊盡綿薄，答回滬之努力，總司令及各軍政長官之勞苦云云，次由平各界視察團，推金紹文致詞，略謂豫鄂皖民衆，遭水災匪患，痛苦異常，總司令出征，戢減赤匪，功績實足令人欽佩，此次各視察團人士，先後蒞漢，滬上以中外人士，將籌劃救濟，全國人士推舉紹起出捐以襄盛舉，次由首都各界視察團人士，推石信嘉致詞，略謂總司令出發剿匪時，曾說過，要用三分軍事，七分政治，方能奏效，轉移風氣，以後又須發多少法規，此次視察團除看看匪區情形外，還要看看法規施行情形，風氣轉移的事實云云，次辛博森代表全體外人致謝，略謂此次建築三千英里之堤工，而於最短期間完成，如此巨大之成績，是本人第一次見着，中國人民，因此亦對政府進一步之信仰，尤願以十二分同情，救濟農村，計劃周詳，現蔣總司令正從事，竭誠贊助云，本人最後將再起致詞，略謂承中外來賓相助指示，人民飽受痛苦，備受辛苦，國家彌受影響，所幸各位來賓爲災患奔走呼號，相當效果，各界人士，實爲救災勦匪，即達到目前，望各界人士救國，基礎業已確立，光明道路，工作，在此激底完成救國民的任務云云，至六時許始盡歡而散，

漢市府設宴

▲漢口四日電，漢市府今日下午七時，假鹽業銀行二樓，宴堤工察勘團，到辛博森，李紳等六十餘人，席次市長吳國楨致詞，用中英語演說，題爲此次堤工完成，有賴外才，故成績偉大，尤足表示中國如無政治作用，新中國之建設能力，完成迅速，此點實足表現，中國人排外之說，不攻自破，再三千英里堤工之完成，即在中國災患頻仍之際，努力與毅力，堅強，迎他國人士協助，艱苦奮鬥，治河之計，云云，致詞畢，今後望各方辛博森致詞，略謂此次勘察堤工數日，一切事業，日租界，有半英里江邊未經防水堤，仍照計劃完成，希市長交涉設法，更希中國人士今後對一切事業，實爲缺點，漢市防水，須通力合作，對外以俄美日爲模範，向光明大道邁進云云，

滬海軍醫院將落成

▲漢口四日電，察勘團改五日下午二時赴監利，三日返聯圍亭，許世英因病不去，現暫留漢云，

▲上海四日電，海部在滬高昌廟建築之海軍醫院，年內完工，十三日早舉行落成典禮，

滬義軍後援會續匯捐款

▲上海四日電，滬東北義軍後援會，四日續匯濟李杜丁超共一萬元，王德林五千元，並電請分頭策勵，鼓勵全軍，奮勇殺敵，

國府參軍長 呂超今晨又到京

▲徐州四日電，國府參軍長呂超，率國府最後一列車駐洛，三日離洛，四日晨到徐，下車遊徐埠名勝，由津浦路警務段長張效綱引導，晚六時離徐南下，定五日晨到京，據語人，國府留簡尤武呂振華照料行都，

第三屆立法委員 待三中全會決定

▲南京四日電，立法院定五日晨舉行四週年紀念，又該院第三屆立法委員任期屆滿，第三屆委員之產生，尚待三中全會決定，據該院某君談，蘊委員均黽勉從公，克盡厥職，除因另有公務不能長期到會，

第三期法官訓練所 定八日正式上課

▲南京四日電，司法行政部法官訓練所第三期學生，共錄取一三二人，業於二日舉行開學典禮，定八日正式上課，

第三軍部 建築陣亡將士紀念塔

▲徐州四日電，第三軍部在公園建築陣亡將士紀念塔，爲時五月，現已完工，定六日晨舉行落成典禮，暨追薦陣亡將士，已邀各界參加，將由參謀長表育德代表王均公祭，

電報加賑捐決實行

▲上海四日電，交部電復豫皖鄂臨時急賑會，電報加賑捐，事關急賑，決十六日起實行，

鐵路材料會議將閉幕

▲南京四日電，鐵部材料會議本定三日閉幕，茲因全部五類提案，僅第一二兩組大部提案，交付審議，四日爲星期休會，五日第四次大會，能否將其餘三類提案討論完畢，尚未可知，鐵長顧孟餘，於該會開幕時，因公去漢，四日晚可返京，將於閉幕時，親致訓詞，又該會舉行援助東北義軍遊藝會，連日來所獲券資，約有千餘元云，

要電一束

▲漢口四日電，京滬平收復匪區視察團，定六日會合出發鄂東視察，總部派王怡華等三人陪往，將乘汽車先至黃安留一日，騎馬至七里坪，次日至新集，預定第六日抵潑皮河，再轉黃安，經河口，黃陂橫店乘車返漢，往返計十日，休息一日後，乘輪赴新堤視察洪湖，需時四日返漢云，又岳口

▲南京四日電，武漢各界視察團，三日晚乘汽車抵岳口，四日折回天門視察，仍返岳，留三五日後續進，

▲南京四日電，內政會議開幕在即，該會秘書處，日夜加緊工作，四日雖星期仍辦公，現接各地電訊，報到者甚多，

▲上海四日電，芝加哥博物展覽會向孫科徵求總理遺墨及總理手書建國大綱，及遺物多件，派人日內送京，

▲上海四日電，中國航空公司新總經理戴恩基，四日由京到滬，定五日到公司視事，

遺失印章聲明作廢

鄙人所存廈門商業銀行定期存款及零星存款，其所用印鑑之印章，係橢圓形楷書黃振潘三字，該印章被盜遺失，除向該行掛失外，用特登報聲明，嗣後如有發現或冒用該印之字據，概作無效，民國廿一年十一月二日 黃振潘啓

陸軍第六十一師司令部通告

爲通告事，照得刁狡健訟，法所不容，誣控人律宜反坐，本部駐防泉屬，而接收民衆之訴訟，日必多起，或捏詞，毫無事實，或歷久而鮮案，任爭獄訟繁興，有礙民治，現今綏靖初期，亟應嚴加取締，嗣後人民凡向本部控告案件，須敘述詳悉，取具鋪保負責，蓋章粘貼印花，其鋪保并載明某街門牌號數，及備同副呈一份，以便傳問審理，不按照手續之公文，概不受理，特此通告，

廈門潁川陳氏家族自治總會登記會員展期通過

第二號 爲通告事，本會此次舉行登記，原定自十一月十二日起至卅日止，登記就緒，即行辦理改選，現爲求選舉普及起見，經籌備改選委員會第三次會議議決，關於登記時間再展限三星期（由十二月一日起至廿一日止），即將期內登記各會員辦理改選，以重會務而利進行，凡未入會族衆，請到前經宣佈之各登記處或本會浮嶼辦事處速行登記，共享選舉權益，是所切盼，此佈

劉子常緊要啓事

啓者本月一日正午十二時，敝宅失竊遺失海關確政牌照一張，內貼本人相片，除已向海關稅務司掛失，另行補給外，特此登報聲明作廢，

信昌參行緊要啓事

啓者敝號承記匯支票列三零八號二天票一紙，計銀壹千元，係交泉州洛陽張協源號，而協源將此票寄與本埠順記號取款，協源寄付不慎，被人拾得此票，則敝號焉能知，而此票經於十一月廿八日來見票，及至本月一日屆期，乃假刻印鑑來領，然敝號乃認原票不疑，該蓋印是被人假冒，敝號即出利亨銀莊列二千零零一號條儀銀壹千元支理，贖回原票，事後查問，始悉該票是否[illegible]，本號除已登報聲明此條作廢外，恐各界未知，特此佈告，十二月二日

緊要啓事

敬啓者，民自十六年嫁于張門後，經已數載，民夫於去年不幸身故，以致無所倚靠，今爲終身計，曾經向張家聲明脫離關係，此後民恢復自由，自行擇配，概與張家無干，誠恐各界人士未知，故特登報聲明 賴玉英啓

東北義勇軍華僑救護隊緊急啓事

敝隊派往安海各商鋪及愛國士女樂捐助款，出關實行救護之目的，本擬即日將各樂捐芳名函一概登報申謝，奈因手續關係，改日登報申謝，以明實，特此佈知 東北義勇軍華僑救護隊啓 辦事處中華路第一市場二樓

置業聲明

啓者憑中介紹向[illegible]置有曠地一段連厝屋，座址在鼓浪嶼內厝澳嶺脚門牌N六號七號八號九號等，東至大埕石脚，西至路，北至水溝，南至黃有清厝地公共通巷，北至陳文鵠及林子達厝，經中議安定，不日行契過銀，倘有與該曠地及厝屋有關係者，限自登報日起一星期內，請到鼓浪嶼內厝澳門牌N三百六十二號理會，如逾期認爲手續清楚，以後發生枝節，概作無效，特此聲明 十一月卅日 葉清安啓

莆田東沙村難民冤啓

何顯祖因相不遂，揮隊焚屠洗刼敝鄉，災情奇重，慘不忍言，億萬餘災黎，再三呼籲，聲嘶力竭，蒙各地同胞熱烈援助，政府仍久懸不決，近日盛傳何非行將釋放，異敝鄉無辜慘罹巨禍，無家可歸者有二千餘衆，歸而無衣無食者廿之八九，飢寒交迫，何以度此嚴冬，冤未伸，死何瞑目，望各地同胞主持人道，起援助，務使達到何顯祖判處死刑目的，並予救濟，則敝鄉子子孫孫，感德無既，

鳴謝

先嚴伯元府君出殯之日，辱承商政紳學各界及諸親友寵錫輓誄，並荷親臨祭奠，雲天高誼，殷存銜感，惟招待諸多簡慢，負疚良深，謹此登報，藉伸謝悃，伏祈矜鑒 孤哀子 蕭昌柔 蕭昌東 蕭昌植 泣血稽顙

中山路 金源利潤記

男女衣料 特別公道

冬季大減價

不作宣傳 實事求是

國曆十一月廿二日起兩星期

買美頭山新區地段聲明

啓者憑中介紹向張讚記地產公司買來新區地段一所，址在美頭山西部，現路政處（列號黃字地區），四週馬路，計面積壹百三十一方丈九十九英尺，該地段之長闊，均載在圖內，紅線爲界，業已雙方議定，不日行契過銀，倘有若與該地段糾葛情事者，自登報之日起一星期內，請到美頭社美仁宮邊門牌七號向敝理會，逾期作爲手續清楚，如過十日發生枝節，概作無效，恐未週知，特此聲明 民國廿一年十一月十八日 黃星輝 黃遇金 黃泉啓

鳴謝痔瘡專門科陳世澤先生

人生之最痛苦者，莫如痔瘡之病也，鄙人患痔十餘年之久，行止艱難，凡遇下便更覺痛苦，雖有訪各處專門醫療，不但無效，而且愈重，次幸逢友人介紹本市開元路存仁堂專門醫師陳世澤先生，用器械暨王道藥，數日其痔根拔出，毫無痛苦，果是名不虛傳，人云藥到病除之言不謬也，今諸君有同病者，請到陳醫師處，一診方見鄙人之言不謬也，以酬厚德，專此鳴謝，廈門報源行 [illegible]

痔瘡救星發現

廈門大中信局破產管財人緊要啓事

查廈門大中信局倒閉一案，經債權人組織債權團，請准思明地方法院備案，并選任金和號爲破產管財人，擔任調查押收本局財產事宜，各號在案，因大中信局賬簿經已算清楚，倘有欠大中信局之款，限兩星期內清還，逾期不還者，由本破產管財人派律師代理提起訴追，除另函催收外，合行登報通告，敬希公鑒爲荷，十一月廿七日

三友綢緞[illegible]

十一月廿六號起四星期

非[illegible]

水上開始冬防 以三個月爲限

安溪籌組保衛團
通過組織及籌款辦法
全縣劃爲六區常備丁三百名 攤派各區經費四萬二千餘元

鼓浪嶼公共地界規例

龍溪石碼水警結束
經辦案件由廈派員點收
將另組澄溪巡河隊

王泉笙乘海壽輪來

犯婦產兒
法警作伴娘

綁犯鄭德水
昨解惠安歸案

王順興帆船運煤油
在通港外遭匪搶劫
泉德士古代理人來廈報告

金門縣長何孝純辭職
昨來廈今日赴省

輝星巡艦獲漏稅糖船

禾山轄內死亡調查

泉黨政軍民聯歡社
昨舉行開幕典禮
並宴請各界

市偵緝隊捕獲拐犯
一而再再而三

角尾保衛團成立三分隊
昨捕獲散匪李禮

鼓商會昨召商民開會
勸履行排攤時間

鄭天錫今日可到
法院準備歡迎

集友初級生王燦盝被拐失蹤

「內州」與「瓊頭」命案未了結

結婚未？
晉江男、說有 呂宋女子說無

東山縣擬請勘縣界
及關於行政整理方案

南靖小學競賽結果

鷺光體育會乙組足球賽
十二月十四日起

惠安五地痞包辦營業稅

一男毆兩女
挑水起衝突

華僑救護隊向各界募捐

簡報

(3)

貴女士憔悴無神何故

秀美之面貌．紅潤之肌膚，端賴腸內積滯之糟粕逐日排洩淨盡．以羅果子鹽．爲最爽適極有劾之暢瀉劑．每晨起身．即以此鹽少許冲入一杯開水中而飲之．足以滌洗腸管．清除積滯．當飲無間．自可轉憔悴而爲秀潤．分大小兩種瓶裝．各化學藥房洋雜貨鋪均有出售以羅果子鹽之名稱及其貼頭均爲以羅有限公司之註冊商標

ENO'S 'Fruit Salt'

經售代表 香港太子大樓 列普洋行

度倫多 悉得乃 威靈頓 紐約 英國倫敦以羅有限公司製造

以羅

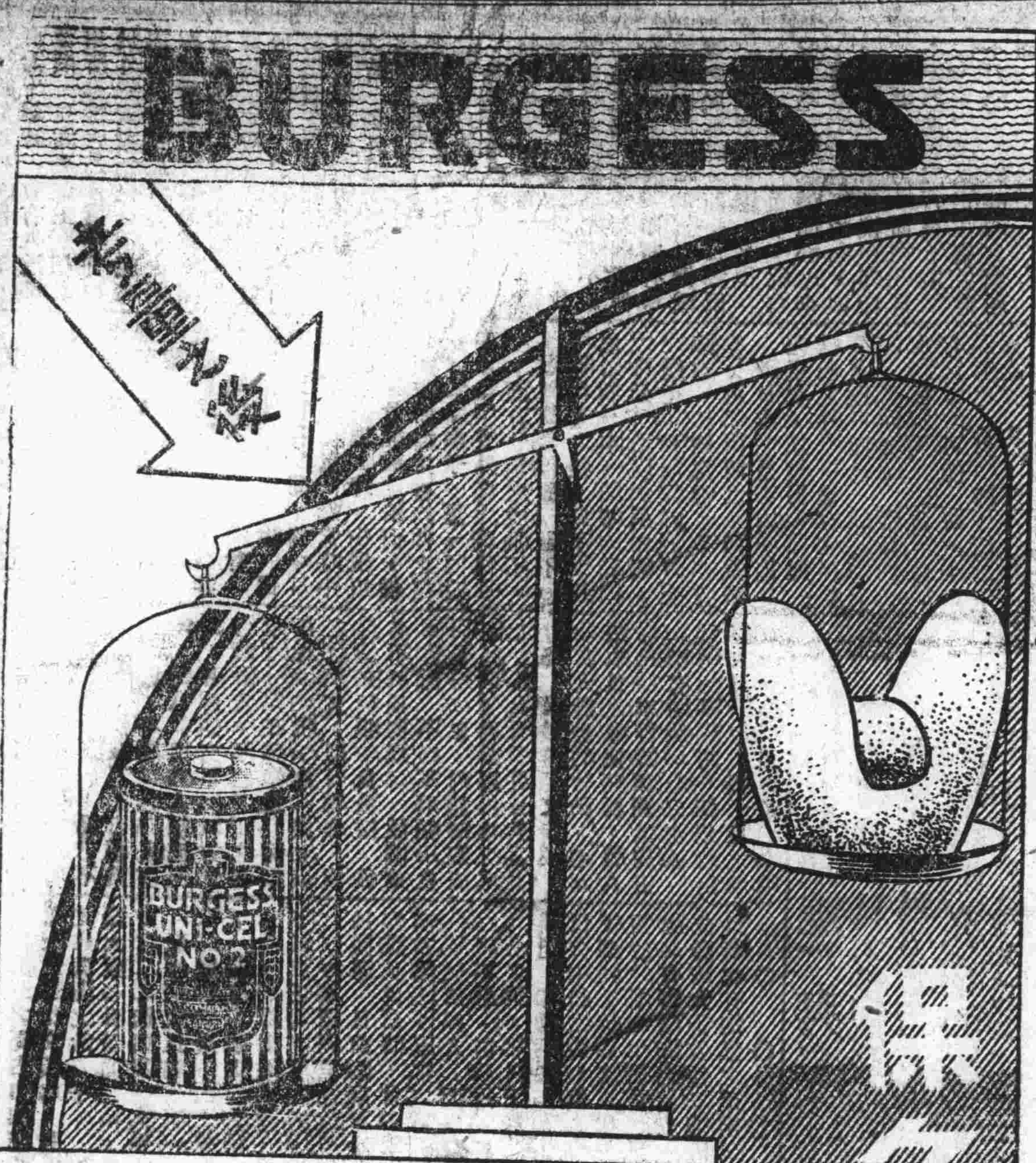

保久牌 美國電池

確實合算

保久牌電池。價固稍貴。並不靡費。因其品質高尚。光足久用。緊要關頭。決不誤事。

各大電料商店洋廣雜貨店均有出售

美國支加哥保久電池廠製造

中國總經理 美商同益洋行 上海 香港 天津

(1)

閩南總經理廈門五福兄弟電器公司

「開元路五十三號」

山得爾彌地

五淋白濁，腫痛危險，不幸而患之，實爲不可告人之隱病．法國彌地藥廠有鑒於此，爰採精粹之藥料，製成山得爾彌地藥丸，患淋濁者依法服之，無論病症之久暫，腫痛之輕重，非但痛除腫退，指日可期，抑且濁止淋通，永不復發，但有須請諸君注意者，即山得爾彌地每丸之上，均印有(MIDY)爲記，無此記者，必係僞品．

全國各地中西藥房均有出售

華總經理處 香港九龍彌敦道五四號亞甸沙美．先地洋行

服法 初服每點鐘一丸歷兩日夜不息以後五天每天服四丸

注意 服藥期中宜節勞靜養忌進燥熱食物尤煙戒絕房事

司丹康美髮霜

司丹康美髮霜分瓶裝與罐裝二種。又有司丹康美髮水。特被嗜。功用與霜無異。各大藥房洋廣貨店均有出售。切勿用假冒品。恐防損害頭髮。

Stacomb

祗搽少許終日光潔

時髦適髮用司丹康美髮霜少許。通髮際。保髮終日光潔齊整。風吹不亂。烏黑有光。司丹康。不油不膩。常搽頭皮清潔滑潤。頭髮軟柔牢固。

美國威廉華納公司 上海廣東路三號

(三)

永備牌

外飾鋁質內配真正永備金屬預蓄整體電池之新式永備電筒為人人所宜備

謹防偽品冒充

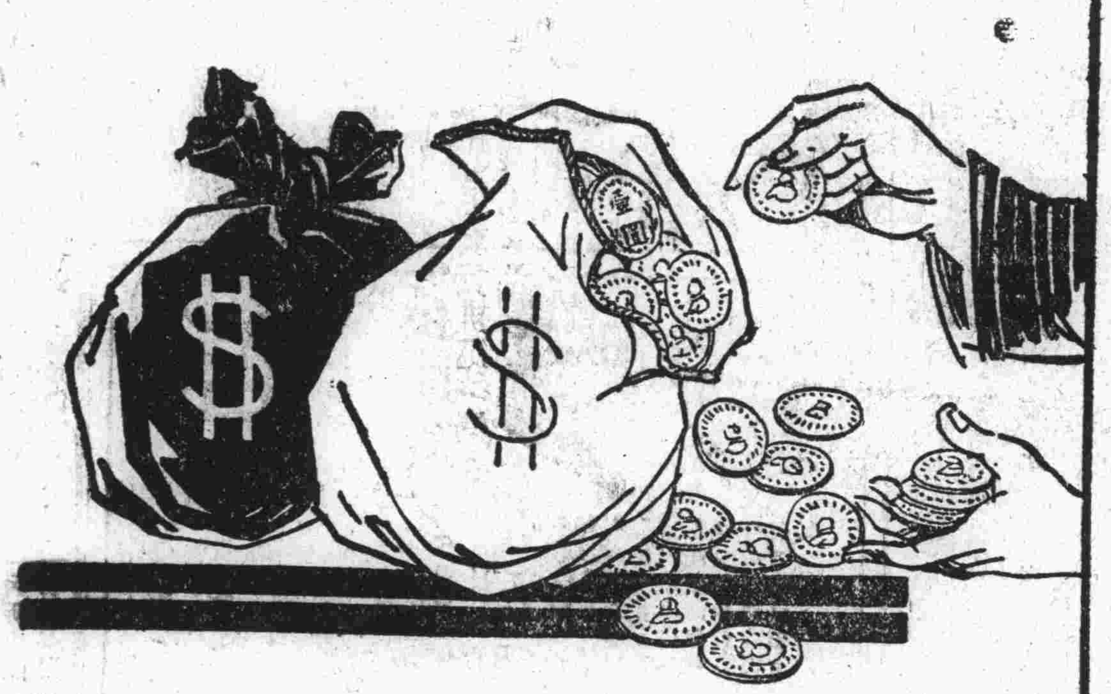

「一分精神 一分錢財」

商人終年籌劃營業循環不息千思萬慮權衡出入每易神經衰弱以致萎頓凡百事業全賴精神操持一旦委諸不問終至失敗甚或喪失生命所謂一分精神一分財萬難免強如常服司各脫乳白鰵魚肝油可助長精神不覺勞頓而身體益臻強壯所營事業則左券可操故司各脫魚肝油誠商人之唯一補劑也

購者請認明魚夫商標

各大藥房均有出售

美顏必需

三花牌化妝品。係照美顏秘方加工精製。極奪嬌之能事。三花牌香霜。搽皮膚上。立被吸收。能使皮色白嫩。不畏風日嚴寒之侵襲。放出行前必搽此霜。搽後即敷三花牌香粉。爲效更美。粉既勻淨持久。色更鮮明悅目。

認明三花商標以防假冒

各大藥房化妝品店百貨公司均有出售

紐約李查赫德納公司精製 上海廣東路三號

(三)

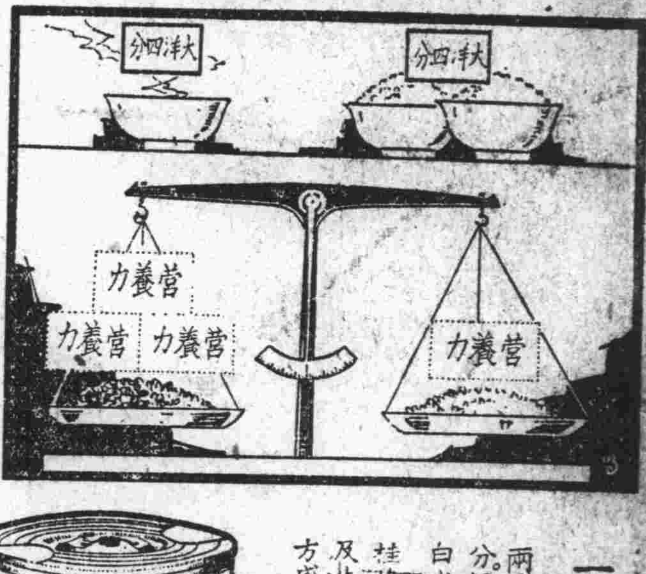

一個算術問題大家細細想想

兩碗白米飯共需大洋四分。一碗煮熟桂格麥片亦需大洋四分。但一英兩桂格麥片其補身健體之價值則三倍於等量之白米飯。試問白米飯與桂格麥片孰爲更經濟之食品。

桂格麥片含有補身之蛋白質百分之十六。與夫種種鑛質鹽及壯活素。此皆白米飯所缺而弗具者。故於嬰兒成人及發育方盛之童子。均爲完美無上之食品。

各地商店均有出售

請向美商桂格麥片公司索閱康樂永年小冊不取分文

上海郵政信箱一四一五號

廈門經理處廈門鷺江道十八號輪山號

桂格麥片

Quaker Oats

第一九七期

歡迎有刺激性的社會化短篇文字

此後要往那里躲？

——懺悔聲中國府回京的小感想——

古語云

青面獠牙的倭兵，還沒有到下關；威威武武的敵艦，還沒有轟到京都；老早就驚得魂飛魄散，急忙抱頭往洛陽躲的國民政府，現在又踹踹跚跚跑回江甯，堂乎其皇哉的舉行回京典禮了！「嘗胆臥薪，朝乾夕惕，力圖懺悔自強，未敢稍懈」。照例是觀音菩薩，年年十八，這個甯說得怪好聽的。

但試問究竟「朝乾夕惕」了些什麼？「嘗膽臥薪」了些什麼？京滬的夜車，每日載滿要人飛馳，加啡館中，每日充滿權貴階級的狂歡與擁抱。試問聽到否：每掙扎于冰天雪地抗敵的絕塞孤軍？難流于黃浦灘頭戰士的枯骨碧血？這所謂「臥薪嘗胆」大概就是馮玉祥所謂「臥着領薪冰」罷！為黨國元首者，也倍切鄉思，優遊于南國的故鄉，掃墓榮宗，舉足輕重的長官，也是避步勿勿，偕伴于明媚的廬山之巔，步千古英雄之佳話，欲留芳蹤于青史。試問聽到否：輾轉于內亂外患之下，四億同胞叫苦連天的呻吟？看到否流離顛沛于匪區和西北數萬大衆，啼饑號寒的呼聲？這就是所謂「折衝撙俎，懺悔自強」罷？為政者今後若仍沉湎于薔薇之鄉，不以切實做起；為軍者也還不眞誠團結，你打我一拳，我踢你一脚，那麼，瀋陽之再，上海之續，盡拭目都有可待罷。

日軍還沒有露頭尚且嚇得面如土色也呼着「懺悔自強，未敢稍懈」，忙躲往洛陽，如今，還說是「長期懺悔」；若然，眞等到敵臨城下，眞不知又要往那裏躲了？

安海葬儀底檢討

日新月異……不外死威風

閼酒

『生要蘇杭二州，死要福建泉州。』小子在很小的時候，便時常聽見人家這樣說；這當然是說蘇杭二州，風景美麗，人物俊秀，生在那邊，是頂幸福的；至於『死要泉州』呢？自然是泉州的葬儀隆重，熱鬧好看！要掩埋這副臭皮囊，總較他處威風的緣故罷！

泉州的葬儀，小子也曾觀光過，那時雖覺得熱鬧，但細想起來，總不及安海葬儀之日新月異，進步無窮！

安海前代的葬儀怎樣，小子生來遲晚，自然不敢隨便亂道；現單就十年來的事實談談一下罷！據說，安海十年前的葬儀，也不過『素車白馬』『浪滔砌』罷。近幾年來，卻進而『鼓樂喧天』，旌軸蔽日了！更有甚麼：『鄭元和』呀！『車鼓唱』呀，馬隊呀，龍呀，裝道尼呀，裝戲齣呀，丘八爺呀，丘九爺呀，……形形色色，五花八門，馬龍車水，連踵接踵，眞可謂有美皆備，無麗不臻了！若不是那些孝男們，在後頭眼淚鼻涕，你或會誤認是在迎神賽會哩！

所以平常你若偶到街上，遇有老頭兒或老太婆出葬，你總可以隨處看到一陣陣的村童牧豎，赤條條露了上半身，在那裏拍手跪脚，鬼形鬼狀的；和那些塗得滿臉像畫糞粉的小旦門：撞球，唱歌，做把戲！那些孝男們，說也好笑；形式上雖是哀哀欲絕，但有時卻在背地裏偷偷偷眼，記得數年前有個喪

麼安平散人，他編了一套甚麼安海十齣敗歌，內中曾有一段說；「……死父死母不知苦，假使日滓聽唱歌」的佳話。「車鼓唱」「鄭元和」，現在有些人覺得鬧得太俗，

氣了，太無味了！於是，些『棘人』『孤哀子』們，便「異想天開」，專誠拜請堂子裏的姑娘們，出來點綴點綴，新新新觀衆的眼界；那一班紅男綠女目迷五色，便也擺頭搖腦的贊歎：『熱鬧呀，熱鬧呀！』孝子孝孫們，聽着這一種的稱頌，也心滿意足，以為孝心畢盡了！

目前安海葬儀，熱鬧的標準，又換一種方式了；過去是論人數的多寡，現在卻由人數而兼論用錢的多寡了！用錢多的，便稱熱鬧，用錢少的，雖送葬的人多，也不能大稱熱鬧。所以一些稍有幾個銅臭的人們，每在事前，便擴大宣傳，說他這回喪事要花幾千或幾萬塊大洋錢，使人家羡慕他的闊氣，有錢結果是：錢多無處用，於是不得不大演其戲，大開其筵，大裝其馬，把個死老子，當作做活壽的樣子慶祝。屈指算來，這樣白花的孽錢，在統計上眞是不少呀！

寫到這裏，不禁替東北義勇軍不平，他們不幸生在朔方，當此霜寒雪凍之秋，血肉橫飛的抗敵，猶得不到一食之飽，一衣之暖，而我們貴地的人們、平時享福不夠，至於死後，還要這樣大吹大擂的花錢，眞是不知足極了！爲父母張死威風的「孝男」們恐怕上天也要責罰你呢！

蘇聯第二次五年計劃（一）

李增玉

一九三二年這一年，就是蘇維埃聯邦共和國第一次五年經濟計劃完成的最後一年了。曾一度被資本帝國主義冷諷熱咒的烏托邦經濟計劃，恰恰在這資本主義正在鬧着不景氣恐慌當中——它的偉大光明的計劃，從一九二八年十一月間開始，經過全國千萬工農的努力——現在的確完成了社會主義奠基的使命了，這給予崩潰的整個資本主義是多大的一個威脅，刺激，不安！

五年計劃成功了。它的實績是怎樣？我們要論斷第二次五年計劃之前，有明瞭它的過去情形底必要；這就是說，不說明第一次五年計劃的實績，不能論斷第二次五年計劃的將來，因為第二次五年計劃是建築在第一次五年計劃的一切經驗與成果的基礎上的緣故。

第一次五年計劃的實績表

（單位十萬萬戰前盧布）

	一九三〇年實績	一九三一年實績	一九三二年實績	一九三二｜三三年首次計劃數字	較前次百份律底增減（▲表示減）
一、財政					
國民所得	三三・五	三七・八	四九・二	四四・三	一三・六
社會化生產部門		一六・一	二一・一	一二・五	六八・八
工業	四・〇〇	八・二	一〇・九	四・一	六一・一
農業		三・六	四・四		
運輸總額		二・七	三・三	三・〇	一〇・〇
鐵道	一・六	二・二	二・五	一・九	三一・六
二、電化					
能力（百萬瓩）	二，九	四，二	五，六	五，五	一，八
能力地方發電所	一，三	二，三	三，二	三，一	三，二
生產（十萬萬瓩前）	七，七	一〇，六	一七，〇	二二，〇	▲二三，八
生產地方發電所	三，四	六，〇	一〇，〇	一四，〇	▲二八，六
三、國營大工業	二一，五	二六，〇	三五，四	三〇，五	一六，〇
A生產財產額					
煤（百萬）	四六，五	五八，六	九〇，〇	七五，〇	二〇，〇
石油（百萬）	一八，九	二三，六	二八，〇	二一，九	二八，〇
銑鐵（仝上）	五，一	四，九	九，〇	一〇，〇	▲一〇，〇
生鋼鐵（仝上）	五，九	五，四	九，五	一〇，四	▲八，六
延壓鋼料	四，五	四，一	六，九	八，〇	▲一六，七
鋼（十噸）	四七，五	五三，〇	一〇〇，〇	八四，九	一九，〇
機械製造	二，二〇	四，九〇〇	六，八〇〇	四，七七五	四三，〇
農業机械	四二四	七五〇	九四〇	六一〇	五四，一
曳重机（千架）	一六	四〇	八二	五五	四九，
自動車（仝上）	八	二三	七二	一三〇	▲四三，七
机關車	四八七	九一八	一，三〇〇	八二五	四七，五
B消費財產					
棉織物（百萬米）	二，三三七	二，四七〇	三，六六一	四，九〇〇	▲三四，九
鞋（百萬個）	二五〇	五二〇	一，〇〇〇	六五〇	五九，八
糖（百萬噸）	六八，七	七七，〇	九一，五	八〇	一四，四

還俗瑣談

大衛

（一）

「第X」迎來特別流行，所謂「某公」等等文藝家都從事「第X」的文藝論，社會觀；小的胆子，頗有不敢領教的意思！

（二）

語堂提倡幽默，居然中國立地產生許出幽默家・生活週刊有了鄒老夫子的小言論，居然各報也都榮聘所謂「合胃口」的「小言論」等等的批評家老夫子，但據小的想中國人程度付下堆的拜讀的人不多買」不幸得很，某先生說：「不見得是一定要有人拜讀！」拈鬚而笑。

（三）

小的初次拜訪廈門來，認識了所謂「新興都市」！莫明的暈昏着・過後問問醫生：醫生作愁色道：「夫子病耶？非輕耳！」

（四）

A君說：「我倫使每月領到三十塊的教員薪俸，沒有一個女仝事，我情願每月花十五塊聘一位女仝事！」

（五）

B君在某校教書，每月薪俸二十塊，但B君每月的化裝費卻在二十塊錢以上。

（六）

某教授每次上課，平均有百五十多個「吾師博士」。

×

性罪的研究（十九）

陳炘

和姦罪　強姦罪構成之主體，完全以男性為限，至女性之構成強姦罪的共同正犯以及間接正犯，不外構成強姦罪主體之例外，強姦罪之客體為女性之性的自由，所以男性用強制及其他（和上節所述）方法，侵害女性的性的自由者，即為構成強姦罪之一切要素。

法律在保護人民之權利及一切生活的自由外，對社會遠古以來之善良風俗，此種風俗社會上認為有制裁人類行為力量，且雖經時代的演進，思想的進步，對於這種風俗仍認有留存必要，而能使社會秩序，人羣生活，得到適當而有力的補助者，法律當必據之以規定，使這善良風俗具有法律的性質，對於制裁社會力量，收到更大的效果。

和姦罪之客體，即為社會之善良風俗，和姦罪的主體即男女兩性均可構成之，構成和姦者，即男女因性的衝動，妨害社會之性的善良風俗而已。

和姦構成之要件，照學理說明之，須無夫婦關係之成年男女，（至於男女雙方之有無配偶，可以不論）實行性交，且性交係出於男女本意，（各因解決性的要）而各自承諾者，並此種承諾，絕無含有任何威嚇或強迫的原因存在，視為和姦，依單純理論解釋之，法律對此不妨害他人自由之自由意志的理，且男女雙方各有行為能力者所為且相承諾之性交，當不能視為犯罪，但，社會風俗上，認此為不道德行爲，認和姦爲不道德行爲之風俗，法律觀點上視爲善良，而且有保存必要；故法律對此和姦行爲視爲犯罪，我國法律，合於和姦罪件質之規定者，只有刑法二百五十六條定『有夫之婦，與人通姦；處二年以下有期徒刑，其相姦者亦同。』據此規定，欲依照法律找到和姦罪的要件，當有以下數種

愛和朋友

趙允得

朋友沒有相愛便不能成為有用的朋友，但是愛是含有利己性的東西，因此當我們愛了某朋友的時候，我們常存有取愛於他的欲望，而當我們愛有我們所最愛的朋友於棄時，我們得來的痛苦常會比受我們仇敵的侮辱要大好幾倍，而且有時我們對於某朋友愛得太深了，無論他怎樣的厭棄，我們也總是常去親近他的，由是我們便因這個愛朋友之情去一面增加朋友的厭棄，一面使自己吃着苦痛，同時人多數是富變化的動物，所以在這時候同我們很相愛的朋友，對了幾時後也許會成為我們的疏忽的朋友，或反是，在這變化的當兒，要是我們同朋友們都起了同樣的變化，那當然是不成問題的；要是我們沒變，只有朋友變，或朋友沒變，只有我們變，那便成了問題了。

從上面看來我們可以曉得：（一）我們應愛朋友，（二）我們應該厭棄那厭棄我們的朋友，（三）我們須一面不勉強朋友，一面不能受朋友的勉強，因為勉強的結果常會形成厭惡，而於實際上只有害沒有利的。

廈門大同路

恭安藥局

總・經・理

廣嗣壯陽腎補丸

主治　精少精稀　精冷陽　痿陽弱陽　冷精易　洩精出無　力陽不　堅陽舉不　久等症

每盒大洋壹拾元

參茸烏鷄白鳳丸

主治　崗治婦女　氣血衰弱　經期不順　子宮寒冷　久年不孕　赤白帶下　痛經閉經　等症

每盒大洋壹拾元

天然治瘋草　手足麻木半身不遂　每盒一元　打大洋十元

百補痿瓜精　打倒鴉片抵抗烟癮　每瓶一角　打大洋一元

萬靈藥膏　崗治皮膚病之聖藥　每盒二角　打大洋二元

金石保喉霜　喉症仙丹兼治白喉　每盒一角　打大洋一元

她的友　節育良劑避孕塞片　每盒二角　打大洋二元

脾胃餅　開脾健胃三日見功　每包二角　打大洋二元

痔瘡救星到廈了

上海鱣集堂監製

（內痔）專治內痔靈效無比日服三次立見其效功難盡述　每盒大洋六角

（外痔）速將此藥搽於肛門冰涼快爽痛全無神效功速　每盒大洋壹元

廈門總經理處在大同路[illegible]藥房

印有詳細說明書任人索

林渭川除根白濁丸・三十二年經驗良藥

新久淋濁　立奏奇功

諸藥無效　不可不服

影射極多　購者注意

大瓶一元八角　小瓶一元

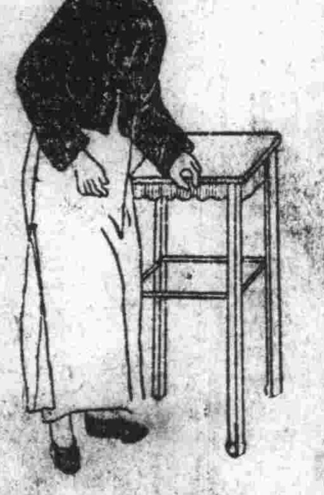

總代理　東方大藥房　鼎邦街（廟名港仔口）電話四百七十三號

總經理　惠民公司　香港康樂道西九十八號

曼地干路白濁丸　有奇效能免後患

廈門代理會豐商店

福建藥房　南方藥房　白記藥房　華英藥房　大同藥房　年豐藥房　東方藥房　閩南藥房　亞洲藥房　中國藥房　國興行　鼓浪嶼旗昌藥房　開文路真真藥房

主治　本號萬應茶餅　胃吐積風發表解毒去邪開胸快膈調胃健脾消積進食和中解酒四時感冒頭痛以及山嵐瘴氣瘧痢初發水土不服等症

主治　本號百草[illegible]　消暑退熱明目咳嗽氣喘嘔吐積胃食傷過酒痢疾止瀉利水牛瘀解津消水腫通二便凡風寒暑濕四時不正之氣皆能治之（大人每服二錢半小兒一錢半）

鹿園遷移廣告

啟者敝號承祖傳神人秘方精製萬應茶餅靈驗百草神膏設廈門新路頭西今三載素荷各界贊許特驗如神現爲便利辦事起見特遷移於大史巷與晉文印書館內兩隔壁如有惠顧者請移玉光臨無任歡迎　十一月十六日

大家手牽手　同唱平安歌　我有萬金油　可以驅病魔　同登健康道　逍遙快樂多　虎標萬金油　是隨身至寶　人人有備人人好

閩南總經理廈門宜生棧

總部批示 集美陳清紹訴呈「陳纓秦等持蠻胡鬧」 應請司法公署嚴厲制裁

十九路總指揮部、昨批集美學村辦事處主席陳清紹等呈一件「為陳纓秦等橫行鄉里懇請飭屬緝辦、并請將獲犯陳裕施處以極刑由」、批云、呈悉、據稱陳張氏新建樓屋、陳纓秦等藉口傷害風水、糾衆毀拆、果如所稱、純屬普通刑事範圍、該陳張氏自可狀請該縣司法公署依法辦理、如果陳纓秦等恃蠻胡鬧、不守法律約束、亦應請求司法公署予以嚴厲制裁、方為正辦、乃兩造當事人徒以一時鼠牙雀角之私、不惜瞞振駐軍、互為傾陷之舉、祇求逞其私憤、反置根本爭執於不顧、仇仇相報、甯有了期、該主席等身為學村人員、又屬彼此同鄉共井、事前旣不從中調解、事後又不指示訴爭途徑、反而為之說辭、揚湯止沸、揆諸睦鄰親族之義、固如是耶、據稱陳裕施名已經報請駐軍古營拿押、究竟是何實情、候令六十一師飭查明辦理可也、此批、

公安局 本市蓄婢調查（十） 二署轄內蓄奴養婢人數表

街門牌名	主人姓名	未成年	已成年
廈禾路			
二五〇	徐九思	一	
二五三	紀經文		一
二六〇	陳烈		一
二七〇	林金章		一
二七二	陳清添	一	一
又	廖為彬	一	
二七六	郭柴	一	一
三一五	陳裕昌		
三一八	林菊星	一	一
擔水巷			
六	藍文池	一	
七	蘇慨	四	一
一八	陳文庵	一	
七二	紀清圩	一	
大王後街			
一六	邵培山	一	
二九	藍井	一	
四一	楊鎗	一	
七三	李清泉		
大王石路			
九	蘇德興	二	
十	林啓水	一	
十	林啓佾	一	
十	林啓滿	一	
書路頭			
三	彭江河	一	
一八	黃川		
一一	唐鐘遠	一	
一九	林文	一	
三十	白林氏	一	
五二	陳溪瑞	一	
八一	翁吉人	一	
新填地			
一三	洪良渠	一	
一四	李新治	一	
六一六	張蒼	一	
四一	林君仲	一	
六九	林文送	六	
又	林文彬	四	
又	林文彩	三	
西庵殿			
五七	楊發	一	
美頭巷			
五	傅許氏	一	
一五	金海	三	
一八	王李氏	一	
外王路			
十	陳少卿	一	
十	洪添丁	二	
小打鐵			
一二	紀	一	

街門牌名	主人姓名	未成年	已成年
前街仔			
一三	蘇炳	一	
二十	紀圖來		二
二六	紀波瀾	二	
石墓園			
二	陳君亮		一
三一	楊文照		一
三三	林誠欽	一	
四	吳清江	一	
五	吳清海	一	
開元路			
一二	吳鎏	二	二
一八	吳鎮	一	
二十	莊志高	一	
三四	陳元端	一	
三四	許元祥	一	一
六七	盧根滿	一	
一〇二	高世榮	一	二
一〇三	傅伯欽	二	
一〇八	盧贊鑑	一	
一〇五	莊振榮	二	
一二五	龔淡	一	
一二六	吳仰甫		一
一三三	蘇清睞	一	
一三五	林神乞	二	
一三五	曾呈瑚		一
二二八	許古山		二
二四五	廖清源		一
二五〇	莊溫添	一	
二五七	鄧清江	一	一
二七三	葉迺陞		一
二七四	林邦卿	一	一
二九〇	胡鈴金	一	
二九一	吳招蒼	一	一
三〇三	李耀茂	一	一
三〇四	吳列聲	一	一
三〇五	吳昭增		一
堆頭巷			
二四			
夾板寮	白庭前		一
三	林敦厚	二	
十	徐鴻珪	一	
十	林佳堯	一	
一九	劉芹西	一	二
三二	白玉	一	
大王十五崎			
七	邵欽敏	一	一
二	許鴻州		一
四	尤良		一
一六	李成克		一
四二	柯春海		一
四七	白鳳才		一
第四市場			
一五	李跳	一	
一八	林坤山	一	一

街門牌名	主人姓名	未成年	已成年
千秋壇			
二十	李淑闌	一	
八卦堀			
二	吳聘臣	一	
一	沈清珍	二	
二	王元堅	一	
三	陳萬生	一	
四	張文元	一	
四	盧金定	一	
五	黃金獅	一	
六	李森泰	一	
一一	張許氏	一	
一一	林廷遠	一	一
一二	葉振泰	一	
三三	梁錦銅		
三四	陳振元		
三四	吳學杭	一	
三五	黃篤弈	一	一
三五	陳主本	二	二
三六	曾慕杰	一	
三六	黃研	一	
三八	陳金	一	
四十	黃肇基	一	
四一	王添壽	二	
四二	吳天客	一	
南猪行			
二	吳應三	一	
九	葉樹木		一
一二	吳大水	一	二
一二	何自重		一
二六	紀傳漏	二	
二六	陳水和	一	一
三九	董根旺	二	
四六	石祥銘	一	
四七	黃林氏	一	二
五四	松振成	一	
箭道			
六	蔡秋壽	三	三

街門牌名	主人姓名	未成年	已成年
二四	周水筆	一	
九條巷			
三	陳啓榮	二	二
二三	莊永養	二	一
九	紀國		一
九	蘇金生		
一五	陳莊氏	一	一
一七	卓昭經		二
二七	葉有仁	二	
河仔墘			
三七			
一六	林志禮		
一九	蘇節		一
二十	陳某	二	一
二三	朱青文	一	三
二八	鄭榜	一	
三六	黃吳氏	一	
三六	陳以崙	一	
三七	曾慶星	一	
三八	陳條		二
四二	黃欲德	一	一
四三	楊添壽	一	
四四	李明水	一	一
五一	陳美紘		一
六一	許賤	一	一
六七	許清泉	一	
七五	洪零		
開禾路			
一	陳開桐	一	一
二	李宗恩	一	一
十	謝昌熾		一
一一	蔡文滔		一
二三	白炎山	一	一
二三	陳白榮	一	一
二七	陳碧	一	
三九	李棄氏	一	
四一	魯聚財	一	
五十	胡傳氏	一	
五十	江郭氏	一	
五三	白丕	一	

（未完）

銀水市

上海每千兩	一四二三
上海每千元	一〇一四
香港票每千元	一〇八八
福州票每千元	九九六八
汕頭票每千元	九五七五
日票金	九六
實叻紙每千元	一九
呂宋紙每千元	二五
安南紙每千盾	一九五
金紙	九五五
舊關紙每千盾	二〇五
羅不紙每千盾	一二五
金磅	二四四
美金磅	二四七

足金每兩 一一四 小銀水 一一六 銅片每元 二六

船期

十二月五日 海陽省到 鳳山丸基隆到 鎮安煙台到 海甯往福州 海陽往汕香 鳳山丸往汕香 甯海往香廣

十二月六日 安徽申到 廣東丸香到 安東香到 安徽往香廣 鎮安往香廣

泉州洛陽橋

泉州洛陽橋改築鐵筋三合土橋面工程定十二月十五日午刻在本處開投

駐泉軍路工處

廈門屈臣氏大藥房

（靈效中藥）驚風回春丹 八寶鎮驚散 太乙紫金錠 虎珀抱龍丸 追風苹合丸 安胎血母丸 甯心補腎丸 參茸衛生丸 十全大補丸 人參再造丸

（馳名西藥）刀傷止血水 小兒慢驚水 火傷燙傷水 目疾各症水 五淋白丸 百病通靈水 化痰止咳餅 風濕骨痛水 五勞七傷水 補氣血紅丸

牛仔痘種

總發售 華利藥房 國貨

四川肺癆草之謝函

外埠代理 漳州東坂後中西藥房 泉州南大街泉州藥房
本埠代售 福建 南方 白記 中華 會豐 大同 閩南 民國 宜生 亞洲 麗華及各大藥房均有 招請外埠特約經理
廈門中山路二百〇三號 華英大藥房總經理

「四川肺癆草」乃蜀中天然特產、為療治肺癆吐血劇咳多痰特效聖藥！經上海衛生局化驗及多數醫家實驗均證實此草有殺滅癆菌之特長、兼呈止血之奇功！凡患咳嗽而痰不易吐出以及久咳咯血咯血痰中夾血等症依法服之立即止咳平血止痰去見效極速決非其他一切所可冀及凡患肺病曾服他藥及行各種治療均不見效者一服此草常能立起沉疴達其最近再造之功百發百中已服過者多來函稱謝茲擇其寄廣州利生藥房之函公佈于後以資證明望同病者購服之！

價目 每盒大洋一元每打十元 雙料每盒二元每打廿元 說明書函索即寄

眞憑實據

鳴謝啓事

振帆因先君逝世寄厝未定得一友介紹向田厝鄉蘇宗熙買地一穴即此安葬先君闔家長輩文裕履齊等出而交涉後蒙邱厝之諒解並由邱阿臨邱賦亨出為調停蘇姓謝蘇姓邱恩鰍邱阿臨之隆情厚誼感激爰登報鳴謝

民國廿一年十一月廿九日 海滄張振帆披露

龍溪電燈股份有限公司啓事

本公司新股票計分一股五股十股三種該依照董事會議決案定本年十二月一日為始填發股票凡所有新舊股東於茲二折憑舊股票或交足股額之收據於執日起陸續提到本公司經理部換給新股票以完手續此啓

漳廈海軍警備司令部臨時路政辦事處通告

查本市商民請建築房屋、向本處購領理由書及方格圖紙繪具呈核、近來所具圖說表格每不合式、以致審查困難、輾轉查詢、費時費手續、茲為便利起見、特規定新規如次、合行通告周知、請領建築執照之商民、遵照辦理為要、（一）本處製備請領建築執照書及抄契紙登記紙繳費表等全份共四張、呈請人應來處購買（每份收大洋一元半）依照表列各項分別填寫、（二）[illegible]

中華民國廿一年十一月廿九日

中國富強煉奶有限公司

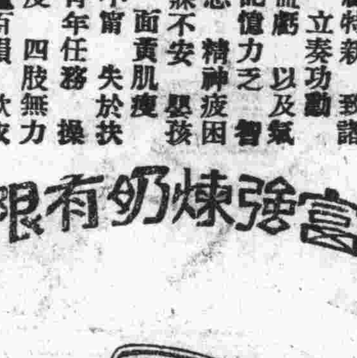

喜鵲商標 國貨煉奶

閩南總代理 廈門啟明公司 住址大史巷 各大商店均有代售

富強煉奶補益大功蒙諸各界有口皆碑因之配製精刪屬特新致諸效能立奏功勳凡諸血虧以及氣虛記憶力乏智鈍善忘精神疲困臥寐不安嬰孩房弱面黃肌瘦消化不甯失於扶元青年任務操勞過度四肢無力諸虛百損欲依是法旦夕當點旬日之間力全同天願我同胞請嘗試之

寶昇炮竹花號

廣東佛山長樂路

著名電光和平炮

本號督造各款電光炮竹雞標和平炮歷經四十餘年價廉物美早荷中外各界歡迎近因市上仿効雜標凡數十家優劣不分以魚目混珠本號有見於此特呈請政府註冊立案以雄標改換孔雀標特登報佈衆週知當此振興國貨本號不惜巨資購置新式機器特聘名師督造各款電炮煙花徹用電光日夜燃放如同白晝色分五彩聲若雷鳴其巧妙非他家所可比惠顧諸君請認明孔雀麥為記庶不致誤

福建總經理廈門三安街泉瑞發公司電話六八九

廈門分銷處三安街瑞記

原舊址來羅

正和號藥丸行暫回港仔口照常營業

本號經售三十餘載老號

南大儀器公司廈門市部廣告

開幕紀念一律九折

科學儀器 中西文具 運動用具 各種樂器 圖書雜誌 新式樂譜 繪圖儀器 學校用品

時日無多 幸勿失之

減菌牛痘苗已到

衛生部中央防疫處製 廈門陳天恩醫局代售

痔瘡 介紹

人生最缺陷處莫如身染痔瘡不但前途黑暗且時感痛苦中央肛門病院何亞李先生乃是症之專門家凡欲解除黑暗與痛苦者請速往療治可保愉快蓋何先生之治療法與衆不同免手術患者全無痛苦最短時期可以全愈且永不再發

地址廈門公園南路門牌七號二樓 中央肛門病院

介紹人 楊廷樞 陳瑞清 曾厚坤 陳學海

廈門 南泰成 環球貨品

部份多貨齊全 價平正概標明

冬天貨均湧到 并舉行大減價

各部特設壹元伍角廉價貨品 廣告

為國貨而推銷 貢犧牲酬顧客

創廉價新趨勢 闢本埠第一徽

電話 鋪面九三六 二樓九一四

時間 十一月初十日

上海發生種苗行 大批桃苗菓秧到廈

前定菓苗 諸君請攜定單來取

⓪現在栽種的冬令到了如未定苗諸君亦應決意造林請速駕臨敝行接洽並「參觀優苗」一得秘訣保管

⓪本行備有各苗種詳細價目表及農業導報函索即贈

⓪並出版菓樹栽培法書一冊定價大洋四角特收二角郵票可代價若手此一編栽法易如反掌

⓪茲為提倡農業起見如承購苗照原價減作「八折」一個月多購尚可特別優待價隨苗奉給保活單栽後若有枯萎照數賠

總行上海嵩山路四十六號

分行廈門鐘樓腳三十四號

（廈門）經理人盧魯門

（招請閩北閩西代理）（章程函索即寄）

漳州代理處廣南路保生齋內

某外交家談 國際形勢與我國前途(二)

目前舉世各國無一助我者 最後抑日之時卽瓜分之日 欲圖挽亡實難倖免

蘇俄之今昔與遠東政策

近代世界國家之政策、約略可分二種、一爲法西斯蒂墨索利尼之獨裁制、一爲蘇俄化之共產主義、俄國自革命以後、一度曾爲舉世公認之赤色恐怖、惟近年以來、蘇俄之恐怖政策、已成爲歷史上之名詞、其第一步五年計劃完成之後、更再接再厲、作第二步之五年計劃、積極加增全國之生產力量、突飛猛進、前途可畏、當千八百七十年時、曾有人道經蘇俄、見其社會上一切日用所必需之品、莫不仰求於外、邇來則已由消耗者逐漸變爲生產者矣、全國報紙所載、目爲最重要而最能哄動社會之新聞、非爲政治之變遷、而爲偏重於工廠事業之發展、此爲蘇俄最近之內政情形、是以蘇俄在此極力發展工業之時、對外絕對避免足以妨害其計劃之勢力、故其在東三省之一切動作、均取容忍的態度、苟不容忍、則非藉武力解決不可、然以武力而爭長短、則必發影響其預定之計劃、故其對日之政策、不得不虛與委蛇也、邇來外間謠傳紛紜、謂蘇俄亦將有承認僞國之舉、其實日俄戰爭之恥未雪、而今日蘇俄之在東省之地位、又復在絕對容忍態度之下、故蘇俄決不致承認僞滿洲國也、蘇俄之形勢既如此、則固願與中美早日恢復邦交、以共同協力、而制裁日本在滿之武力行爲、由此觀之、中美俄之復交、非不可能、實爲時間之問題而已

國聯會議形勢之蠡測

世界之形勢、既如上述、則各強國之態度、實已入於積極備戰之趨勢、日來日內瓦方面、正舉行國際聯盟行政院會議、共謀解決中日糾紛之法、其結果如何、自不難於中日兩代表之宣言中見之、蓋該項宣言、已將兩國之態度、宣洩無遺、故國聯之處置該項問題、一方既因顧慮而不願採取強有力之制裁、同時又不能不設法以維持國聯之莊嚴、則其會議之結果、必將由行政會而提交大會、再由大會再謀一可……

說國會一度盛傳、復擬於東京首都兩處、設立國際委員會分會、由各國公使就近探詢兩當事國之意見、此亦爲一種規避卸責之手腕而已、至將滿洲問題置於國際共管勢力之下、亦卽不獨爲日人所反對、亦將爲我國所拒絕、因東省既淪亡於日人之手、則窮我一國之力、尚有收復之一日、如至於國際共管之下、則東北三省之版圖、必永難有規復之日也、矣

功虧一簣之中俄復交說

我國對於東北問題之外交政策、除國聯方面有顏顧郭三人負責折衝之外、亦難有必操勝算之轉機、欲圖別謀解決之法、則非另闢蹊徑不可、日前曾一度盛傳中俄復交之說、但至今又寂寂無聞、個中眞相、實堪注意、蓋當時中俄復交盛傳之時、中俄兩代表、曾經數度洽商、惟以某方面均主有條件之復交、致功虧一簣、同時亦以我國交外部之職權過小、而各巨頭之主張不一、遂致議判停頓、則不知中俄復交之後、則不獨可以牽制日本、同時國際間之目光、亦必因之引起劇烈之變化、至此我國之外交陣線、已臻完善、是亦爲應付東北問題之一種策略、至日本之是否因此而放棄東北、則爲另一問題、捨此之外、則惟有直接交涉之途徑而已、當日人未承認僞滿洲國之前、容或有交涉之可能、時至今日、則已在另一種局面之下、欲圖交涉、則憂乎難矣、然則國聯既不可靠、交涉又無辦法、則我國對外之方針、實已處於山窮水盡之勢、非俟關外義軍再有若干次之戰爭、勢難期有較新局面之發展也

世界第二次大戰之恐怖

某外交家言至此、復論及萬一世界大戰爆發時之我國地位、謂日人因滿洲問題而搆成日美之尖銳化、當此時也、英美法俄之聯合戰線已成、以協力謀日、於是太平洋上之戰爭既起矣、日本自將不顧一切、而實施破壞、我國則處於太平洋之重心、沿海岸各省、自當首遭其衝、上海租界、亦難保瓦全、最後日人必遭敗北、日人既敗、至此我國瓜分之局遂成、德國必起而收漁人之利、於是世界第二次大戰之爆發必起、我國則處於瓜分政局之下、欲圖挽亡、實難倖免、卽使不爭於瓜分、而各國之索酬於我者、必較日人之覬覦者爲尤鉅、是以我國之前途實堪悲觀、希國人猛醒、以挽救此垂亡之危局云云、(完)

關東軍認張學良聯路義軍

日軍閱圖犯平津 以完成滿洲治安

名古屋新聞二十二日發表社論云、據由東京返長春之關東小磯參謀長途次朝鮮京城時、對新聞記者談話云、「蘇炳文似無反省之意、和平解決、殆已不可能」、然我軍之當面重大問題、不願犧牲邦人生命、但欲救出邦人、頗感困難、蓋蘇炳文不顧我方之再四勸告、不應我軍之要求者、罪在張學良、何則在北平之張學良與北滿之蘇炳文、似皆聯絡、倘蘇炳文無張學良後援、彼必不敢長期抵抗、故關東軍方面、不得不將張學良問題解決也、溯最時調查團到華、竟接馬占山之密告書、此次國聯討論李頓報告、此二大計畫的行動、必爲張學良之嗾使無疑、吾人爲謀將來維持滿洲治安計、應有斷然決心之必要、當滿洲事變時、錦州政府經我軍一擊、張學良之勢力退至山海關以西、今欲解決北滿之治安、我軍不得已、應進擊最後之華北、否則、將來各地恐必有第二第三之馬占山與第二第三之蘇炳文續起、豈能完成滿洲之治安乎、據大阪朝日新聞載稱、我方(日方)迭與蘇炳文接洽、而蘇炳文拒絕會議、我軍部以興安嶺方面之抗日軍、將有頑強抵抗之勢、對蘇軍將採斷然手段、目下軍部正研究具體的方策、一方爲滿洲里被禁居留民問題、日前關東軍小磯參謀長返京時、曾與軍部慎重協議、軍部之意、顧犧牲被禁邦人、而外務省必極不忍、仍請軍部商議萬全之策、然目下發生新問題、卽蘇炳文部與張學良有聯絡之證、故爲根絕在滿洲反抗各義軍起見、對於盤踞北平之張學良、認爲有害滿洲之治安、將直接先發重大警告外、除對華北有進擊之形勢云、○○○

日軍七路進攻拜泉

我軍苦戰 日大受威脅 六路攻黑垣方策遭打擊 馬占山在布西策劃

十一月二十一日黑龍江通信、黑龍江之義軍、因冬服缺乏、乃集結於拜泉明水、青岡、巴彥、訥河嫩江、整理服裝、預定十二月初旬、方可全部齊備、馬占山將軍曾密飭各軍於最短期內、開始活動、俾於國聯開會時、規復黑龍江、其軍事計畫、擬

分爲六部

分頭進取、以李海青部爲第一路、由哈滿線繞往昂昂溪、遮斷洮昂路、與富拉爾基方面之蘇炳文軍聯絡、以鄧文軍爲第二路、越過泰安鎮而沿齊克路、協同樸大同部取黑龍江西面、以徐子和爲第三路、攻黑垣之南面、由訥河嫩江進出於哈鎮、攻黑垣東面、以霍剛部爲第四路、攻黑垣之東南面、以南廷芳爲第五路、繞出吳天佑部爲第六路、二三路之後勁、取德都而襲古北興安鎮、另以方鴻猷取黑垣北面、軍、協同李天德軍進出呼海路、取綏化海倫日軍根據地、牽掣日軍、距事未發動、日軍已

探得義軍之動作

遂不俟朝鮮第六師團之增援北來、決定軍事計劃、逕於十四日先發制人、分七枝兵力、向拜泉進逼、其兵力總計約一萬三千餘人、另輔以空軍飛机十四架、坦克車裝甲汽車等十餘部、黑龍江僞軍第一、二兩支隊人數萬、亦歸由日方調遣、其七枝兵力、第一枝爲騎兵主力萬波聯隊、由克山出進乾元鎮、取拜泉之北、第二枝黑田步兵支隊、由秦安鎮取寶泉鎮、與依安方面出發之第五枝種田支隊會合、取拜泉之西、第三枝茂木騎兵聯隊出興化鎮、取明水、攻拜泉之南、第四枝谷部步兵聯隊、由海倫出發、取三道鎮、攻拜泉之東、另以種村主力協同僞黑軍騎兵第一支隊、取林甸爲第二枝後勁、軍第二支隊取安達、斷青岡明水間義軍之聯絡、

義軍方面

因日軍之來攻、遂以霍剛之主力二千守乾元鎮、及附近之范長井屯、應付日軍之第一枝、南廷芳部守寶泉鎮、應付日軍之第二、五兩枝、吳天佑守明水、應付日軍之第三枝、鄧文部四千守三道鎮、應日軍之第四枝、另由李海青李天德由青岡馳明水、拜泉大本營、往來聯絡、援應各軍、則置重兵亂守三道鎮、乾元鎮、寶泉鎮、與化鎮、均挖有極堅固戰壕、義軍集結於拜泉一帶者、約三萬餘人、惟其中過半缺乏槍械、其半數雖有槍械、亦多舊式、且幷缺乏子彈、祇霍剛部有野砲二門、迫擊砲六門、机關槍每連平均兩挺、鄧文部有小鋼砲六門、野砲三門、迫擊砲十餘門、但砲彈亦甚缺乏、自十一月十七日起、乾元鎮與三道鎮戰事首起

日軍利用

野砲重炮、不斷轟擊、飛机編成隊伍、飛翔於陣地之上、低空投彈爆炸、幷以机關槍掃射、我義軍尚穿夾衣、冒風寒於煙硝中與敵鏖戰、敵知我利於短兵相接、故其部隊均不作衝鋒、祇以強烈砲火壓迫、幷飛机投彈、夜間則以裝甲車及坦克車來襲、我軍雖於嚴寒中、呵氣成冰、手足凍裂、仍堅守戰壕、沉着應戰、相持至十八日、霍剛一軍、因不耐敵軍之砲火壓迫、兵士雖無刺刀、依然請得長官下衝鋒命令、遂與敵軍激戰於乾元鎮二里許、包圍高波之騎兵一大隊、猛力攻擊、日軍竭力突圍、但我軍志在奪得槍彈、肉搏不退、斃敵無算、至晚日軍由克山增來河野騎兵砲兵兩大隊、與高波主力合力攻擊、始將殘部救出、十九日晚、日軍以河野部隊繞攻乾元鎮後方、取我根據地范長井屯、我軍因

三日苦戰

兵士凍餒不堪、乃棄陣地退卻於拜泉城外、與城內守軍共同扼守、其三道鎮之戰與此相同、鄧文軍擊落日飛機一架、斃其駕駛者中尉一名、至十九日午、因李海青軍被阻於興化鎮、不獲援應、亦放棄陣地退回拜泉、其寶泉鎮明水鎮各地、勝負尚未判明、日軍特其野砲重砲坦克車飛機等利器進攻、我軍祇憑殘破之舊械應敵、當然不易獲勝、故日軍會師拜泉計劃、日內可以實現、我軍聞將棄却拜泉明水、與轉德都通北、暫避一時、因此一戰、馬將軍計劃六路攻黑方策、將受一打擊、馬占山本人、刻已轉赴布西、幷行蹤

甚害、蓋防日軍之追蹤、不便調動各軍也、

國聯調解東北問題 召集特別大會經過(七)

我代表團之報告書

現在中國之立場爲(一)僅請特別大會、按照盟約規定決定中日爭議、(二)中國請出席大會諸代表、盡力首先制止衝突、次則使日軍撤退、再則用和平辦法解決中日一切爭議、凡侵犯中國主權違反國際公法或現行條約之辦法、不能認爲東三省問題解決、(三)……會盟約的……

布在中國各地發生之衝突、中國實不負絲毫責任、並一面爲道德勢力之動員、吾儕深信此項道德勢力、解決此次爭端也、中國雖爲此次日人侵略之犧牲者、但對於日本人民、並無天然不解之仇、吾人並須努力、以謀人類全體之幸福、因……之……吾……

其次演說者爲日本代表松平氏、首謂據上海來電、日本駐滬陸海空軍司令、已訓令前方軍隊、應卽停戰、不加攻擊、倘華方……謂日本爲行政院會員國、此次與其同僚會員國斷絕、參與特別大會、殊爲遺憾、上海租界一部歸日人防護、此次因自衛而用兵、實爲不得已之事、自一九一一年以來、中國國家主義運動日益膨脹、恢復國權之運動、蔚而成風、如取消不平等條約之類是也、此種觀念甚屬自然、卽各國人民亦多表同情者、但中國

中國近年

國欲達此目的、宜先努力改良內政、然事實則反、自拳匪之亂後、在天津附近二十華里內、華人不得駐兵、已達二十萬八千、揚子江內亦許各國駐兵、總數因保護各該本國人民生命財產之故、而與華軍衝突、亦爲習聞之事、此種特別情形、在他國實罕其例、近年以來、國內爭不絕、武人專橫、各據一地、以爭權奪利爲目的、此非實行國家主義之正軌、由此產生排外之運動、排日之事、各國僑民多有受害者、

數年以來、組織排貨機關、以及其他侵犯條約權利之舉、不勝枚舉、國民黨對於排貨機關、該黨地位、與中國政府實無多異、倘人民有不從排貨者、則予以非法之處罰、此上海及他處所發生之事也、一月九日上海國民某報刊布論文、侮辱天皇之尊嚴、同月十八日日僑對此極爲憤慨、同月十八日、日人在上海附近被華人毆打、一僧侶喪命、駐滬日領事情緒激昂、遂向中國市長提出要求數項、旋得接受、不謂中國第(未完)

滿洲里日領報告

蘇炳文反正日記

自蘇炳文反正、滿洲里護路軍亦與日警隊發生衝突、日領山崎圍困該地、無法脫出、中經俄領幾次疏通、因日僑中頗有與護路軍敵對行爲、卒未得護路軍司令部之允許、茲就東京時事新報所載山崎日領事報告日政府之日記、節譯如下、

△九月二十七日午前十時、接當地護路軍副司令吳德林電話、邀本官與小原大尉宇野隊長至司令部談話、本官帶同福間書記生、搭乘馬車與小原大尉偕赴司令部、進樓上之特務室、經護兵嚴重檢查後、始入應接室、時室內及市內槍聲發、未幾護路軍司令入應接室、正談話間、外間槍炮聲愈密、十一時齊齊哈爾與滿洲里間之定期航空飛機、翱翔上空、中國兵卽加射擊、該機以形勢險惡、卽行降陸、搭載該佐山滿洲里駐在人員、返齊齊哈爾、護路軍對日本警察隊、頗爲憤激、聲言已無彈壓方法、請卽將警察之武裝解除、本官乃允其請、且明知千四五百名之護路軍、究非少數警察隊所能敵、以幾得宇野隊長之決意、以殘餘之隊員與居留民之生命財產保護爲交換條件、本官乃對宇野隊長之隊員發武裝解除命令、由福間書記生攜往、事前幷由宇野隊長電話訓戒警察隊、乃警察隊仍猛射不止、

於是護路軍復行返射、遂致福間書記生不能前進、折而求宇野隊長再電警察隊、時本官亦知書不速、將武裝解除、事態愈形惡化、卽令全員均赴戰場、曉喩利害、僅留本官在司令部爲擔保、福間書記生藉鎮撫居留民爲名、始得歸館一行、其後宇野小原及吳司令皆赴警察隊、司令部途中窺伺護路軍第二防線之形勢、由宇野隊長一人向隊員說允武裝解除後、乃與小原大尉吳司令同歸司令部、福間書記生本預先所約、並得吳司令之許可、由三名兵士護送、突破途中之防線、歸領事館時、館內閑寂無聲、門扉嚴局、約逾二十分鐘、本官亦返館、杉井領事館警察署長、以鹽崎巡查爲護衛、乘馬車出發、命該巡查視察兵營方面、約二十分鐘後、時本官爲中國兵所包圍、僅有警察六名、本官在館內一隅集結署員、抵禦中國兵之侵入、同時令間庭書記生與中澤巡查、燒燬電報符號、方命在留邦人婦女與館員之家族、集合館內、爲數不過三十一名、但館內祇有手鎗數枝、自難對抗、此時赴前線視察形勢之巡查、報告外間情況、未幾、福間書記生歸館、報告警察隊已解除武裝、至是知我方已無防禦力、館內松井署長以下六名之警察隊、不得不拋棄武器、無抵抗主義、本官亦知形勢甚急、復督職館員、燒棄印鑑及機要文書、此時電話已難連絡、而館之四周已被重圍、往來既不自由、一步不能出外、不得已派密使由後門潛至蘇聯領事館、託其向護路軍交涉退出滿洲里之事、蘇聯領事說須得中國方面之與國許可、始可準備車輛、本官知退出之不可能、午後五時三十分、亦有將卒數名、爲調查館內武器、當將館內警察署員之才鎗九枝交付、嗣後復檢查日本居留民家屋內之武器、幸賴中國人間巡查之力、赴一道街調查被害狀況、除四道街五道街方面之居留民外、全部收容於館內、周巡查至二十八日午前一時歸館、時保境警察隊方面遵宇野隊長之命令、解除全員武裝、監禁於警察隊內之事務室、宇野隊長自武裝解除後、再與小原大尉偕赴護路軍司令部、入夜、鹽崎巡查不歸、且四五道街方面、鎗聲混雜、而館之周圍被武裝兵士包圍、恐怖異常、全員通宵達旦、痛苦萬狀、

△二十八日、館員不能出門一步、郵政電報亦被嚴禁、至午前十一時、梁中佐來訪、將四五道街方面之邦人與警察隊家族、收容於領事館、午後二時十分、日本飛行機、飛翔於領事館上空、集合於館內之全員、非常雀躍、出天井、高舉日章旗、表示無事、午後二時半、用電話向俄國領事、託伊轉知由赤塔至海參崴歸國之廣田大使、懇求邦人之由海參崴迂迴返國、至正午中國之圍長來訪、而述小原宇野由氏之動靜、並送歸領事館之旨、然午後三時、護路軍司令告不願護送小原大尉與宇野隊長、

△二十九日午前十時、向俄國領事借用大洋三千元、俄領事仍以須得中國之許可相答、方由高橋富士裔裝俄國婦人、收容於俄國人避難所中、

△三十日正午、中國小隊長兵二三名、向領事館搜查武器、午後四時、由俄國領事送來大洋三千元、以千元託其交付海拉爾分派員、午後爲購買糧食品、由中國衛兵監視之下、令民會派二名、赴市場購物、(未完)

薛有光啓事

有光于十五年曾遵思明法院投標、得受大史巷舊門牌廿六號、占第一座、卽大同路現編門牌九號至十三號、當已繳足價款、自有法定管業權、所屬產權、凡有可憑、據法治之下、尤重法權、凡我度人勿再糾葛、自然所發後來發生法律、謹此聲明 八月九日

感謝良醫

光華醫院張錫鈞先生、醫術精深、久爲廈門人士所推重、……其令兄……同彼患此目疾……經張先生……日常前往……病復……特登報鳴謝……鄭渭同謹啓

泉溪民辦汽車路股份有限公司召集第二次股東大會公告

本公司自本秋復業後、所有進行事宜、請待解決、依照本公司章程、每年應開股東大會一次、訂民國二十二年一月十日在泉開第二次股東大會、凡我海內外股東、屆時務希準時出席、如遠道股東或因事故不克赴會者、祈委託代表、幷先函報泉州新門外浮橋辦事處、註明事關股權、幸勿放棄、特此公告 董事會啓

德國拜耳總經理廈門中山路日記藥房

廈門代理批發處港仔口會豊商店

第十九路軍軍路工程處佈告 第三十一號

爲佈告事、查本處開闢軍路由水潮深和有一十七號、四十五號、十八號、八十六號鐵筋混凝土橋計四道、業經繪具圖式及作法說明書預算表、現定十二月七日下午二時在漳州本處投標、如有願意承包此項工程者、務須先期來處閱圖、以便屆時投標、此佈 十二月一日 處長 黃醒南

爲支領蘇泡名下廈門中興銀行定期存款緊要啓事

蘇泡曾存廈門中興銀行定期存款、給有存單第一四〇號、第一四〇八號、第一四七三號、合計三千元、茲因先夫亡故、除覓保向中興銀行請領外、特聲明凡與該存單有關係者、或認領不合者、請於三個月內向中興銀行聲明、過期作無效、此佈 民國廿一年九月卅日 蘇王氏彩白

貽款之姪嘉串爲支領貽款名下廈門中興銀行儲蓄存款廣告

啓者舍姪貽款曾在廈門中興銀行儲蓄存款七千元、執有存簿第七三四號、現因貽款業已身故、除由嘉串覓保向中興銀行請領外、特登報聲明、如有與該項存款關係者、或認爲不合、請於三個月內向中興銀行聲明、過期作無效、此佈 民國廿一年九月八日 姪嘉串啓